

Antes de su procedimiento

Marcadores de oro prostáticos + gel SpaceOAR

Se le está programando este procedimiento ambulatorio porque su equipo de radioterapia está preparando el tratamiento de radiación para cáncer de próstata. Este procedimiento no trata el cáncer por sí solo. Ayuda al equipo de radioterapia a planificar y dirigir el tratamiento con más precisión, y ayuda a proteger el recto.

Marcadores de oro

Su urólogo coloca 3 marcadores de oro muy pequeños dentro de la próstata. Ayudan al equipo de radioterapia a alinear cada tratamiento. Permanecen en su lugar y no necesitan retirarse.

Gel SpaceOAR

El gel SpaceOAR se coloca entre la próstata y el recto. El objetivo es crear espacio temporal y reducir la exposición del recto a la radiación. El gel se disuelve lentamente con el tiempo.

Por qué se colocan

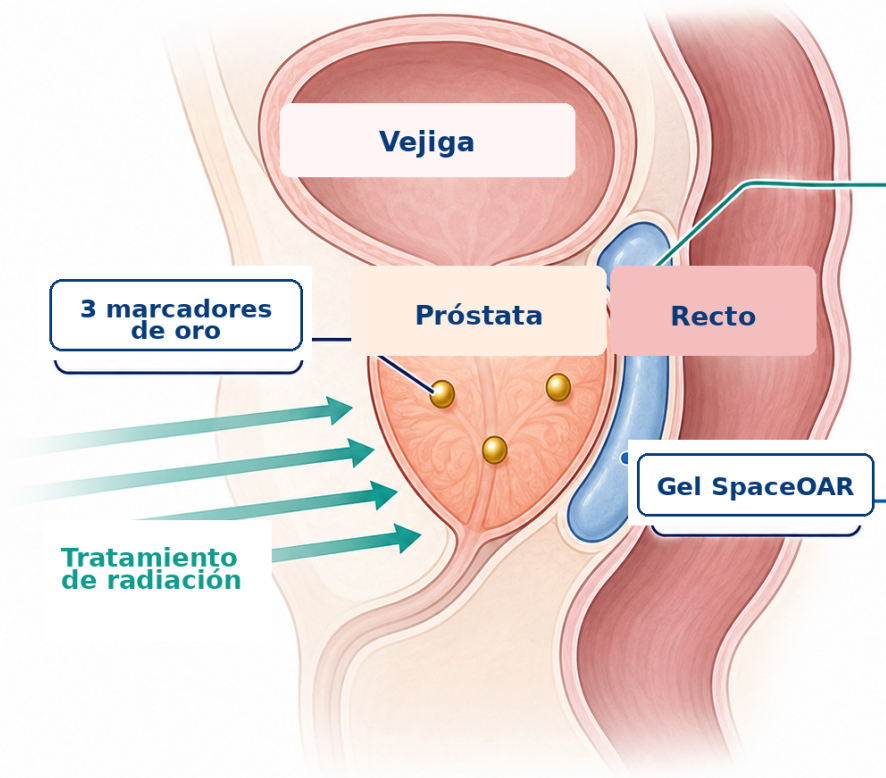

Idea principal: los marcadores ayudan a localizar la próstata durante la radiación; el gel espaciador ayuda a separar el recto de la próstata durante la planificación y el tratamiento.

Cómo se realiza

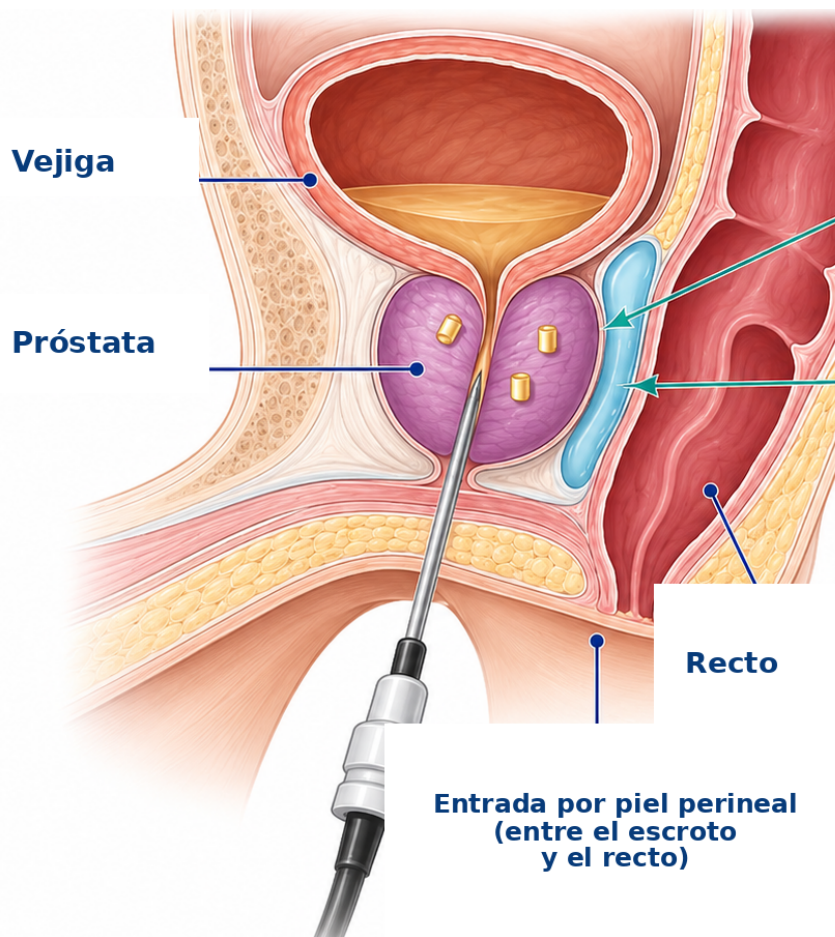

Qué ocurre durante el procedimiento

El procedimiento se hace a través de la piel perineal, que es la piel entre el escroto y el recto. Se usa guía por imágenes para colocar 3 marcadores de oro en la próstata y el gel SpaceOAR entre la próstata y el recto. No hay incisión quirúrgica.

Anestesia y medicina para adormecer

Generalmente se hace con anestesia/sedación. Su médico también usa una cantidad generosa de anestesia local en la piel y tejidos más profundos. Al despertar, puede sentir presión o molestia cuando el adormecimiento se quite.

Plan para ese día

- Se irá a casa el mismo día.
- Necesitará que un adulto responsable lo lleve a casa.
- Reserve tiempo para registro, anestesia, recuperación e instrucciones de salida.
- Después de la anestesia, no maneje, no tome alcohol, no opere maquinaria ni tome decisiones importantes por el resto del día.

Qué esperar y qué sigue

1 Remisión de radioterapia Su equipo de radioterapia solicita el procedimiento y coordina el siguiente paso.	2 Día del procedimiento Procedimiento ambulatorio con anestesia. Regresa a casa el mismo día.	3 Después Molestia o presión leve puede ocurrir. Una pequeña cantidad de sangre en orina o semen puede pasar.	4 Siguiendo paso Simulación CT / estudio de planificación, luego inicio de radioterapia según su equipo.
---	--	--	---

La mayoría de los pacientes puede regresar a actividad ligera al día siguiente y aumentar la actividad según tolere.

Antes de venir

- Siga las instrucciones de anestesia sobre comida y bebida.
- Tome sus medicamentos habituales solo como se le indique.
- Avísenos si toma anticoagulantes o medicamentos para la diabetes.
- No suspenda un anticoagulante a menos que su médico o el médico que lo receta se lo indique.
- Siga cualquier instrucción de antibiótico, preparación intestinal o enema si se le dio.

Llame antes del procedimiento si

- Tiene fiebre, escalofríos o se siente enfermo.
- Tiene ardor nuevo, orina turbia o síntomas de infección urinaria.
- No puede conseguir quien lo lleve a casa después de la anestesia.
- No está seguro qué hacer con anticoagulantes o medicamentos para diabetes.
- Cambió su cita de planificación o su horario de radioterapia.

Qué esperar después

La mayoría de los pacientes se recupera bien. Puede haber molestia leve en el perineo, presión, ardor al orinar, una pequeña cantidad de sangre en la orina o semen oscuro/con sangre por un tiempo corto. Recibirá instrucciones detalladas después del procedimiento.

Preguntas

Procedimiento o recuperación: Houston Methodist Urology Associates - Baytown, 832.556.6046
Planificación u horario de radioterapia: Dr. Goswitz / Houston Methodist Radiation Oncology Group - Baytown, 281.420.8557

Estas instrucciones son generales. Siga cualquier instrucción específica de su urólogo, oncólogo radioterápico, equipo de anestesia o centro quirúrgico.